Anul al 58-lea
8 Pagini

EXEMPLARUL { In România 3 lei. In străinătate 6 lei.
Taxa poştală plătită în numerar conform aprobării Dir. G-le P. T. T. Nr. 24.464/939

Nr. 321 Marţi 25 [illegible] rie 1941

UNIVERSUL

ABONAMENTE IN ŢARA Lei 200 pe 3 luni Lei 380 pe 6 luni. Lei 750 pe 12 luni. O lună Lei 80 In străinătate în raport cu tariful poştal şi valuta

Fondator: LUIGI CAZZAVILLAN
Proprietar: „UNIVERSUL" S. A.
Inscris sub Nr. 160 Trib. Ilfov

CELE DIN URMA ŞTIRI DIN LUMEA INTREAGA, TELEGRAFICE ŞI TELEFONICE
REDACŢIA ŞI ADMINISTRAŢIA: BUCUREŞTI, STR. BREZOIANU No. 23-25
CENTRALA TELEFONICA A ZIARULUI: 3.30.10: SECRETARIATUL DE REDACŢIE: 3.30.15

ABONAMENTE IN ŢARA pe un an la UNIVERSUL COPIILOR ZIARUL CĂLĂTORIILOR, VESELIA, RADIO UNIV. şi UNIV. LITERAR câte 220 lei
UNIV.-SPORT 500 lei

DIRECTOR ŞI ADMINISTRATOR DELEGAT
STELIAN POPESCU

BIBLIOTECA CENTRALĂ „ASOCIAŢIUNEA" SIBIIU

SCHIMB DE MUNCITORI INTRE STATE

Dacă noua ordine europeană este concepută ca una ce se sprijină pe colaborarea popoarelor, în scopul de a-şi asigura condiţiuni mai bune de convieţuire între ele, înlăturând pricinele conflictelor şi încercărilor de intrigă ce au zădărnicit în trecut sforţările lor, şi, odată cu aceasta, de a-şi creia fiecare în parte şi toate laolaltă un standard de viaţă cât mai ridicat, apoi nicăeri nu se putea găsi un câmp mai viu, mai sigur şi mai sănătos de realizare a acestor năzuinţi decât în câmpul muncii. Munca va fi, mâine, mai vârtos ca niciodată, legea omului, legea popoarelor, legea vieţii. In noua aşezare a lumii europene, fiecare popor îşi va avea locul pe care i-l indică puterea şi disciplina lui de muncă. Nu se va putea ajunge la repararea distrugerilor de război şi la repunerea în funcţiune a vastului mecanism al vieţii normale, precum nu se va putea aspira la o condiţie de viaţă mai ridicată a oamenilor şi a popoarelor, decât printr'o inteligentă şi metodică organizare a muncii atât în cuprinsul fiecărui Stat naţional, cât şi în cuprinsul general al spaţiului european.

Tendinţa va fi ca în nici o ţară din Europa să nu existe un braţ neîntrebuinţat. Şomajul este o boală a societăţilor neorganizate sau prost organizate. El va trebui să dispară în cuprinsul nouei ordine europene. Căci, chiar dacă într'o ţară sau alta se vor înregistra, la un moment dat, braţe care nu găsesc întrebuinţare, ele ar putea să fie plasate în alte ţări, unde se simte lipsa lor. Adevărul e că şi până acum se produceau migraţiuni ale muncitorilor dintr'o ţară într'alta în căutare de lucru, dar ele rămâneau la bunul plac al iniţiativei particulare şi de multe ori luau caracterul tragic al emigrării şi înstrăinării definitive. Popoarele europene au furnizat mult material uman celorlalte continente pe calea emigraţiunii. De data aceasta, însă, migraţiunile nu mai trebue să se transforme în emigraţiuni, iar schimburile de muncitori trebue să fie ordonate şi reglementate, iar nu lăsate ca până acum la voia întâmplării. Este tocmai ce realizează şi practică astăzi Marele Reich german.

Pentru necesităţile creiate de război, în domenii unde munca muncitorului german, chemat la alte întrebuinţări, s'a dovedit neîndestulătoare, ea a fost completată prin angajeri de muncitori aduşi din alte ţări, în afară de folosirea dată, în alte condiţiuni, fireşte, milioanelor de prizonieri de războiu.

Totalul muncitorilor străini importaţi în Reich se ridică azi la 1.650.000, printre cari şi 300.000 femei, cu întrebuinţări în agricultură (50%), în industrie şi gospodării particulare, ba chiar şi ca funcţionari în locul autohtonilor cărora le revin însărcinări mai importante.

Cel mai mare număr îl dau polonezii: 873.000, după cari urmează cehii (150.000), italienii (130.000), olandezii (90.000), belgienii (80.000), slovacii (70 mii), danezii (31.000), bulgari, norvegieni, etc.

Aceste angajeri au la bază convenţii dela Stat la Stat, ceeace este o garanţie din cele mai serioase pentru cei angajaţi. Fiecare este întrebuinţat după capacitatea şi specialitatea muncii lui, nefăcându-se nici o deosebire, la condiţiuni egale, între salarizarea muncitorului străin şi a celui german, bucurându-se de aceeaşi ocrotire a legiuirilor sociale, de acelaş drept la asigurare şi la folosirea salariilor şi acordându-li-se toate înlesnirile pentru expedierea economiilor realizate familiilor din ţara de origine.

Ceeace a creiat necesitatea de război va dăinui însă şi după încheierea lui, de îndată ce s'a dovedit un principiu salutar, un normativ excelent în folosirii disponibilităţilor de muncă pe un spaţiu interstatal, corectiv al supraofertei de braţe într'o regiune, când în altele cererea nu este satisfăcută.

Sistemul practicat azi de Germania în această direcţie constitue încă un capitol de experienţă şi în acelaş timp o bună introducere la organizarea muncii şi la echilibrarea distribuţiei ei în spaţiul European de mâine.

DOLIUL AVIAŢIEI GERMANE

COLONELUL MOELDERS

strălucitul sburător, al cărui tragic sfârşit a îndurerat profund aviaţia şi naţiunea germană.

SOLEMNITATEA DELA PREŞEDINŢIA CONSILIULUI DE MINIŞTRI

Comisiunea centrală a adunării obştesti plebiscitare prezintă rezultatul definitiv al votului d-lui mareşal Ion Antonescu, conducătorul statului

D. mareşal Antonescu ascultând proclamarea rezultatului de către d. D. G. Lupu, primul-preşedinte al Inaltei Curţi de Casaţie

In cadrul unei sobre solemnităţi, ce s'a desfăşurat ieri la orele 10½ în Palatul Preşedinţiei consiliului de miniştri, comisiunea centrală a adunării obştesti plebiscitare a prezentat d-lui mareşal Ion Antonescu, conducătorul statului, rezultatul definitiv al votului.

In aşteptarea mareşalului Conducător, încă dela orele zece şi un sfert, au sosit în sala de Consiliu a Preşedinţiei, d-nii: Gh. Lupu, prim-preşedinte al Inaltei Curţi de casaţie şi justiţie; prof. I. Simionescu, preşedintele Academiei Române; D. Cihodariu, preşedinte la Inalta Curte de casaţie şi justiţie; I. Ionescu-Dolj, prim-preşedinte al Consiliului legislativ; prof. Horia Hulubei, rectorul Universităţii din Bucureşti; membri ai Comisiunei Centrale a Adunării Obştesti plebiscitare, şi d. N. Dumitrescu, secretar al acestei Comisiuni şi director al afacerilor judiciare din ministerul justiţiei.

La orele 10½ — în sala de Consiliu a Preşedinţiei, — soseşte d. mareşal Ion Antonescu, conducătorul Statului, însoţit de d. prof. Mihai A. Antonescu, vice-preşedinte şi preşedinte ad-interim al consiliului de miniştri, precum şi d. Constantin Stoicescu, ministrul justiţiei.

După ce d. mareşal Ion Antonescu dă mâna cu fiecare membru al acestei Comisiuni, d. prim-preşedinte Gh. Lupu, în calitate de preşedinte al Comisiunii centrale a adunării obştesti plebiscitare, citeşte următorul proces-verbal de constatare a rezultatului votării plebiscitare, ce a avut loc în zilele de 9—15 Noembrie a. c.:

PROCES-VERBAL
22 Noemvrie 1941

Comisiunea Centrală a Adunării Obştesti Plebiscitare, instituită potrivit Decretului-Lege Nr. 3052 din 5 Noembrie 1941 şi compusă din d-nii: D. G. Lupu, prim-preşedinte al Inaltei Curţi de Casaţie şi Justiţie, ca preşedinte; Ion Simionescu, preşedintele Academiei Române; D. Cihodariu, preşedinte la Inalta Curte de Casaţie şi Justiţie; I. Ionescu-Dolj, prim-preşedinte al Consiliului legislativ şi Horia Hulubei, rectorul Universităţii din Bucureşti, ca membri, asistaţi de d. N. E. Dumitrescu, directorul afacerilor judiciare, ca secretar al comisiunei, s'a întrunit azi, 22 Noembrie 1941, în palatul ministerului de justiţie, pentru proclamarea rezultatelor plebiscitului pe întreaga ţară din 9—15 Noembrie 1941.

S'au controlat şi verificat toate lucrările Comisiunilor municipale şi judeţene din întreaga ţară, cercetându-se şi verificându-se lucrările fiecărei secţiuni de votare în parte, operaţiune în care comisiunea a fost ajutată de către d-nii dr. Ioan Teodorescu, consilier-tehnic, G. M. Ionescu şi Cristea Cristescu, experţi calculatori, însărcinaţi în acest scop de comisiune prin deciziunea Nr. 1 din 6 Noembrie 1941.

Calculele de totalizare s'au efectuat cu maşinile speciale „Totalia".

COMISIUNEA

In temeiul art. 6 din Decretul-Lege de mai sus, proclamă rezultatul pe întreaga Ţară al Adunării Obştesti Plebiscitare din zilele de 9—15 Noembrie 1941 inclusiv, după cum urmează:

Pentru aprobarea guvernării desrobitoare a Mareşalului Antonescu, dela 6 Septembrie 1940 şi încrederea ca Mareşalul Antonescu să procedeze la reforma naţională a Statului şi la apărarea drepturilor Neamului, voturi „Da" 3.446.889 (trei milioane patrusute patruzeci şi şase mii optsute optzeci şi nouă). Pentru desaprobarea guvernării Mareşalului Antonescu, dela 6 Septembrie 1940 şi încrederea ca Mareşalul Antonescu să procedeze la reforma naţională a Statului şi la apărarea drepturilor Neamului, voturi „Nu" 68 (şasezeci şi opt).

Total voturi exprimate: 3.446.957 sau un procent de 99.998% „Da" şi un procent de 0,002% „Nu".

In calculul de mai sus intră şi voturile exprimate de Românii din Regat aflaţi în Transnistria cum şi de personalul Legaţiunilor Ţării în străinătate.

Se menţionează că asupra încrederii ca Mareşalul Antonescu să procedeze la reforma naţională a Statului şi la apărarea drepturilor Neamului s'au abţinut de a vota în acest sens un număr de 36 votanţi, cari însă şi-au dat votul pentru aprobarea guvernării Mareşalului Antonescu dela 6 Septembrie 1940, rămânând dar un total de votanţi cu legământ de 3 milioane 446.853 voturi.

Drept care s'a încheiat azi, 22 Noembrie 1941, în Palatul Ministerului de Justiţie din Bucureşti, prezentul proces-verbal în 2 (două) exemplare, din care unul se va înmâna Conducătorului statului, iar cel de al doilea d-lui ministru al justiţiei, spre a fi păstrat în arhivele Ministerului.

Preşedinte, (ss) D. G. LUPU
Membri: (ss) I. Simionescu, D. Cihodariu, I. Ionescu-Dolj, Horia Hulubei
Secretar, (ss) N. E. Dumitrescu

Importante hotăriri luate de consiliul de coordonare prezidat de d. mareşal Antonescu

Noul regim al blocărilor de tot felul.—Evreii vor plăti o taxă în locul muncii de folos obştesc.—Căruţaşii şi camionagii speculanţi vor fi aspru pedepsiţi

COMUNICAT

In ziua de 19 Noembrie crt. s'a ţinut un consiliu de coordonare, sub preşedinţia d-lui mareşal Ion Antonescu, conducătorul statului, la care au participat d-nii: prof. Mihai Antonescu, vice-preşedintele consiliului de miniştri; g-ral I. Sichitiu, ministrul agriculturii; g-ral N. Stoenescu, ministrul finanţelor; I. Marinescu, ministrul economiei naţionale; A. Pană, subsecretar de stat la ministerul agriculturii; Mircea Vulcănescu subsecretar de stat la ministerul finanţelor şi g-ral C. Constantin, subsecretar de stat la ministerul apărării naţionale, pentru aprovizionarea armatei şi populaţiei civile.

BLOCARILE DIFERITELOR PRODUSE VOR FI FACUTE NUMAI DE MINISTERUL APARARII NAŢIONALE

1. In urma rapoartelor făcute de d. I. Marinescu, ministrul economiei naţionale, s'a hotărît ca blocările diferitelor produse, necesare armatei sau populaţiei civile, să fie făcute numai de ministerul apărării naţionale. Deci, executarea acestor blocări se va face numai pe această cale, în cadrul aprobărilor consiliului de coordonare, care stabileşte şi principiile.

2. Consiliul a însărcinat pe d general C. Constantin, subsecretar de stat al aprovizionării armatei şi populaţiei civile, să studieze posibilitatea aplicării unor măsuri simple şi practice, care să reducă la minimum formalităţile administrative, care împiedică astăzi circulaţia produselor agricole.

3. Consiliul a hotărît ca în locul prestării muncii de folos obştesc, contribuabilii evrei să fie supuşi la plata unei taxe fixe şi a unei cote din venit. Cei cari nu vor putea plăti sumele la care vor fi obligaţi, vor fi ţinuţi să execute munca de folos obştesc, rămânând ca acei evrei, cari nu vor presta muncă, din cauză de boală sau alte motive, să fie expulzaţi.

4. Consiliul fiind sesizat de specula îndrăsneaţă pe care o fac căruţaşii şi camionagii, cari cer preţuri exagerate pentru transporturi făcute la distanţe mici, a luat dispoziţiunea ca d. general Constantin să creieze, cu coloanele de camioane şi căruţe, pe care le are la dispoziţie, un birou de transporturi, care va începe să funcţioneze dela 25 Noembrie crt. şi prin care, vor fi executate transporturile de lemne şi alte produse ale populaţiei nevoiaşe. Totdeodată consiliul roagă pe această cale pe cetăţeni să denunţe cazurile de speculă ale căruţaşilor, pentrucă cei cari vor fi dovediţi vinovaţi, vor fi pedepsiţi grav.

INTERZICEREA CONSUMULUI ORZULUI

5. Faţă de imposibilitatea continuării însămânţărilor de grâu, din pricina timpului nefavorabil, consiliul a hotărît blocarea şi interzicerea consumului orzului, care va fi rezervat exclusiv pentru însămânţările de primăvară.

Dacă vremea se va îmbunătăţi şi însămânţările de grâu de toamnă vor putea continua, atunci această măsură de restricţie va fi ridicată.

DESVOLTAREA CREŞTERII IEPURILOR DE CASA

6. S'a hotărît ca, prin Direcţia zootehnică dela ministerul agriculturii, să se înceapă o intensă propagandă pentru desvoltarea creşterii iepurilor de casă, pentru a fi puşi în consumaţie. D. g-ral I. Sichitiu, ministrul agriculturii, a făcut cunoscut Consiliului rezultatele excelente şi remuneratorii pe care le-au avut unii crescători de astfel de animale.

CULTIVAREA LOCURILOR VIRANE

7. D. mareşal Antonescu a dat dispoziţiuni ca să se ia din vreme măsuri ca locuitorii să fie obligaţi să cultive cu legume locurile virane sau suprafeţele disponibile din curţile lor.

Cei cari n'au executat anul trecut această dispoziţie vor fi supuşi la plata unui supraimpozit, aşa cum s'a hotărît atunci.

DISTRIBUIREA FIERULUI

8. D. g-ral N. Stoenescu, ministrul finanţelor, a făcut un raport asupra măsurilor luate pentru asigurarea cantităţilor necesare de fier pentru căruţe, caiele, colţi şi potcoave.

Pentru căruţe se va distribui pin O.D.E.S.F.E.R. în toată ţara o cantitate de 600 tone de fier; pentru potcoave se va distribui în acelaş fel tot stocul care se va găsi la U.D.R., stoc care este suficient pentru acoperirea nevoilor.

Pentru caiele şi colţi s'a ajuns la un acord între I.N.C.O.O.P. şi fabricile de specialitate, potrivit căruia acestea vor lucra la maximum (circa 10 vagoane caiele) desfăcând produsele prin I.N.C.O.O.P. şi prin magazine de fierărie. Până la 1 Decembrie 1941 se vor distribui circa 4 vagoane caiele.

Organizarea şi misiunea corpului medical in statul de mâine

Expunerea d-lui prof. Mihai Antonescu, vice-preşedinte al consiliului de miniştri, la Colegiul medicilor

In cadrul acţiunii de reorganizare a corpurilor profesionale, începută de guvernul Mareşalului Antonescu, d. prof. Mihai A. Antonescu, vice-preşedinte al consiliului de miniştri, a expus în faţa plenului Colegiului medicilor din întreaga ţară, principiile organizării şi activităţii medicale, în statul de mâine.

Reprezentanţii medicilor din toată ţara au ascultat cu un deosebit interes această expunere şi prin numărul lor mare şi elogiul făcut cu acest prilej operei Mareşalului Antonescu, s'au legat să dea tot sprijinul de care sunt capabili, acţiunii de reorganizre şi încadrare în spiritul noului stat, a diferitelor profesiuni.

Insufleţiţi de cele mai bune sentimente pentru nouile aşezări, medicii români au salutat, cu entuziasm, venirea în mijlocul lor, a d-lui preşedinte al consiliului de miniştri şi a d-lui ministru al sănătăţii, şi au ovaţionat puternic, — prin aplauzele lor — pe Majestatea Sa Regele, — simbol al Unirii tuturor românilor sub acelaş steag — şi pe Mareşalul Ion Antonescu, înfăptuitorul atâtor acţiuni salvatoare pentru neam.

După cuvântările d-lor: prof. dr. Petre Tomescu, ministrul sănătăţii şi prof. dr. G. Marinescu, preşedintele colegiului medicilor, pe care le publicăm în pag. III, îşi începe expunerea d. prof. Mihai Antonescu, vice-preşedintele consiliului de miniştri, făcând elogiul corpului medical, astfel:

„Este pentru mine o mândrie, ca la această cea dintâi întâlnire a noastră, să exprim în numele guvernului, recunoştinţa cea mai curată şi cea mai adâncă, pentru medicii desrobitori de Neam, care alături de oştile noastre, ne-au ajutat biruinţa şi au dovedit sufletul românesc al Corpului medical. (Aplauze).

Explicând rostul adunării de faţă, d. vice-preşedinte al consiliului de miniştri spune:

„Mareşalul Antonescu în Proclamaţia program către ţară, cu prilejul plebiscitului, a anunţat organizarea profesiunilor, încadrarea lor într'o nouă disciplină naţională şi reprezentarea acestor profesiuni, în Camera corporativă, care alcătueşte una din secţiunile Consiliului de stat, adică în conducerea naţională a ţării.

Fără îndoială, că această primă întâlnire a noastră, trebuie să explice colaborarea dintre guvern şi dintre Corpul medical, nu numai prin această împărtăşire de crezuri comune, ci în mod constructiv, pentru stabilirea temeiurilor, pe care, se va aşeza această organizare profesională a medicilor şi modul cum Mareşalul Antonescu şi guvernul înţelege să-i dea rostul de reprezentare naţională şi de colaborare, la conducerea ţării.

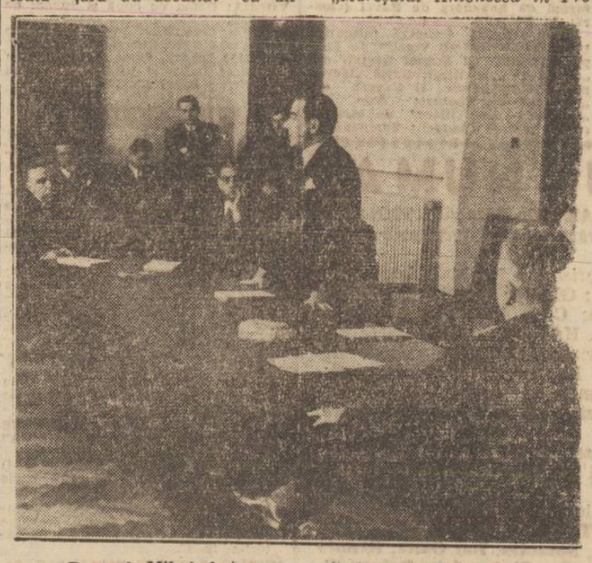

D. prof. Mihai Antonescu rostindu-şi cuvântarea

ORGANIZAREA NAŢIUNII ESTE TEMELIA STATULUI NOU

D-lor medici, mă adresez dvs cu convingerea că înţelegeţi, prin pregătirea dvs. profesională, mai mult decât oricine, problemele statului român de azi.

O veche infirmitate a ştiinţelor sociale, care au fost prea mult aşezate pe criterii logice şi prea puţin pe temeiuri biologice, a făcut ca în ştiinţele sociale, adesea, logica şi filosofia, să predomine asupra biologiei şi experienţei.

Trebue să renunţăm la această artificialitate a metodelor ştiinţelor sociale şi cu orice preţ, trebue să privim Statul şi Naţiunea, ca un mare organism, condus de legi fireşti şi în care ştiinţele sociale trebue să-şi facă datoria, de a afla marile comandamente, după care un Neam trebue să se conducă.

Ştiinţa Naţiunei este azi ştiinţa Statului. Organizarea Naţiunei este azi temelia organizării Statului.

De aceia, ceeace trebue să reprezinte opera Mareşalului Antonescu, este de a substitui statul formal, convenţional, retoric, prin statul natural, biologic şi autentic naţional (aplauze).

In această nouă aşezare a Statului, profesiunile au fără îndoială, o mare funcţiune. Ele reprezintă în organizarea şi funcţionarea Statului, în trăirea Naţiunei, un element de viaţă şi de creaţie, un element funcţional, nu un element logic.

LIPSURILE STATULUI DE PANA ACUM

Statul nostru n'a fost un stat organizat. In loc să privim realităţile sociale şi nevoile neamului românesc, am copiat din străinătate, aşezări şi instituţii, fără însă ca acestea să fie precedate de experienţa socială, pe care au trăit-o popoarele dela care le-am copiat. De aceea, deasupra realităţilor naţionale, am creiat un eşafodaj de reguli, de principii şi instituţii străine de sufletul românesc, în afară de nevoile organice ale vieţii româneşti şi de multe ori, chiar incompatibile cu acestea.

Dece n'aşi menţiona de exemplu constatarea, că am adoptat principiile romantice ale liberului exerciţiu profesional, fără să ţinem seama că în neamul românesc, trebue întâiu să organizăm profesiunea pentru români, şi după ce românii erau stăpânii exerciţiului vieţii naţionale şi ai funcţiunilor statului, numai atunci să putem vedea, în ce măsură străinii pot să-şi exercite profesiunea alături de noi.

Trebue să înlăturăm toate aceste aşezări factice.

Trebuie să dăm revoluţiei naţionale a Mareşalului Antonescu nu numai dreptul de a organiza naţiunea dar mai ales dreptul creator de a folosi toate puterile de viaţă româneşti şi de a le organiza, ţinând seamă de toate nevoile autentice româneşti.

(Continuare in pagina 3-a)

Pe străzile Moscovei s'au ridicat numeroase baricade

Tokio, 23 (Rador). — Corespondentul agenţiei „D. N. B." transmite:

Pe străzile Moscovei nu se mai văd decât bătrâni, femei şi copii, — scrie în ziarul „Tokio Asahi Shimbun", ziaristul japonez Hatanaka, care a sosit la Kuibicev, împreună cu restul personalului ambasadei, care a fost evacuat din ordinul d-lui Tatekawa, ambasadorul Japoniei.

Moscova pare părăsită, continuă ziaristul japonez. Toţi tinerii au fost trimişi pe front. Lucrătorii au fost deasemeni trimişi în liniile de luptă, după ce au fost învăţaţi cum se trage cu arma şi cum trebue să atace carele de asalt.

Pe străzile Moscovei s'au ridicat numeroase baricade, mai ales în direcţia de unde se crede că va veni atacul forţelor germane.

D. mareşal Antonescu întreţinându-se cu membrii comisiunii plebiscitare

CUVÂNTAREA D-LUI MAREŞAL ANTONESCU

D. mareşal Ion Antonescu, conducătorul statului, primeşte documentul oficial, pe care, după ce-l predă d-lui prof. Mihai A. Antonescu, vice-preşedinte al consiliului, rosteşte următoarea cuvântare:

Domnule Prim-Preşedinte, Domnilor,

Vă mulţumesc cu recunoştinţă pentru rezultatul plebiscitului şi pentru munca dvs.

Prin dvs. mulţumesc Naţiunii întregi pentru încrederea pe care mi-a mărturisit-o, prin votul său, pentru sprijinul pe care mi-l daţi, prin această nouă dovadă de unitate.

Neamul românesc a ştiut, ca şi în trecutul lui, şi aşa cum va şti să dovedească întotdeauna, o maturitate politică şi o unitate naţională, căreia trebue să i se dea toată semnificaţia.

In toate ceasurile grele, Neamul Românesc a ştiut să se adune împrejurul unui simbol sau unui om care a putut să-i ducă destinele şi să-i apere viitorul.

Eu nu iau rezultatul acestui plebiscit ca o încredere pe care Naţiunea mi-a făcut-o mie personal, ci ca o expresie a acestei tradiţionale şi înţelepte unităţi româneşti, închinată unui simbol, unui steag, Regelui şi Patriei, pentru care trebue să trăim fiecare cu toată răspunderea de români.

Acest plebiscit este mai mult decât semnul unităţii şi înţelepciunii româneşti.

La acest plebiscit au participat Basarabia şi Bucovina, după desrobirea lor.

Acest plebiscit românesc este plebiscitul Basarabiei şi Bucovinei, care a putut să arate tuturor, Europei şi lumii întregi, că Basarabia şi Bucovina au fost, sunt şi vor rămâne pământuri româneşti.

Fiindcă voinţa liber mărturisită a populaţiei lor vrea să lege aceste teritorii de Patria Mamă, aşa cum cere dreptatea istorică şi a voit-o sângele eroilor noştri.

Prin dvs. mulţumesc Naţiunii întregi pentru încrederea ei, pentru semnul unităţii şi drepturilor noastre.

❖

La sfârşit, d. mareşal Ion Antonescu, conducătorul Statului, se întreţine cu membrii Comisiunii, care aduc viile lor urări şi omagii, Conducătorului Statului.

Solemnitatea a luat sfârşit la orele 10 şi 50 de minute.

250 de cerşetori chinezi morţi din cauza gerului

Shanghai, 23 (Rador). — **Corespondentul agenţiei D. N. B. anunţă:**

Peste 250 de cerşetori chinezi au murit la Shanghai din cauza gerului puternic din ultimele zile.

Printre victime sunt şi cel puţin 100 de copii.